达州年鉴

DAZHOU YEARBOOK

· 2021 ·

达 州 市 人 民 政 府 主办
达州市人民政府地方志办公室 编

中华工商联合出版社

图书在版编目（CIP）数据

达州年鉴．2021 / 达州市人民政府地方志办公室编
．-- 北京 ：中华工商联合出版社，2021.12
ISBN 978-7-5158-3226-5

Ⅰ．①达… Ⅱ．①达… Ⅲ．①达州－2021－年鉴
Ⅳ．①Z527.13

中国版本图书馆 CIP 数据核字（2021）第 267339 号

达州年鉴（2021）

编　　者：达州市人民政府地方志办公室
出 品 人：李　梁
责任编辑：姜　越
装帧设计：四川志鉴文化传播有限公司
出版发行：中华工商联合出版社有限责任公司
印　　刷：成都鑫艺高印务有限公司
版　　次：2021 年 12 月第 1 版
印　　次：2021 年 12 月第 1 次印刷
开　　本：889mm×1194mm 1/16
字　　数：1019 千字
印　　张：37
书　　号：ISBN 978-7-5158-3226-5
定　　价：298.00 元

销售热线：010-58302977（网店部）
010-58302166（门店部）

地址邮编：北京市西城区西环广场 A 座
19-20 层，100044

工商联版图书
版权所有 侵权必究

凡本社图书出现印装质量问题，请与印务部联系。
联系电话：010-58302915

《达州年鉴》2021 年卷编辑部

主　编　杜成英

副主编　粟　旭

编　辑　范希江　郑庭筠
黎　凯

编　务　冉　炬　邓　高
史春生　王辉霞

《达州年鉴》2021 年卷参编单位

单　位	2020 年单位主要负责人	审稿人	撰稿人(单位)
市委办公室	秘书长　王洪波（8 月止）　唐志坤（12 月起）　主任　王洪波(6月止）　周建平(6月起，11月止）	宿　都	王中强
市人大常委会办公室	秘书长　向守宇　副秘书长、主任　朱　涛	朱　涛	李旺旺
市政府办公室	秘书长　李祝荣　主任　谯学伟(2月止）　李　超（3 月起）	李晓钟	桂　可
市政协办公室	秘书长　魏　艳　主任　王　盛	龙群星	范芮榕 向昕郁
市纪委监委	书记、主任　熊隆东	张拯霖 谭　鑫	何建均
市委组织部	部长　莫怀学　常务副部长　罗　宾	何林松	李　豪
市委宣传部	部长　洪继诚　常务副部长　冉长春（3 月止）　余述容（3 月起）	余述容 郑永富	杨　森
市委统战部	部长　胡　杰　常务副部长　王　跃	周　平	肖　祥
市直机关工委	书记　洪继诚　常务副书记　张远新（4 月止）　袁陕川（4 月起）	吴　刚	刘小玲
市委保密局	局长　王洪波(8月止）　周建平(8月起，11月止）	钱大川	罗海鹰
市委编委办	主任　殷　恒(4月止）　宋　婧(4月起）	郑　和	陈祥尧
市委巡察办	主任　刘　菁	刘　菁	杨海林
市委政研室	主任　苟　敏	蒋道山 张治洲	张文艺 黄　丹
市老干局	局长　汪　涛(4月止）　雷晓柳(4月起）	雷晓柳	杨明春
市老干部休养所	所长　庞富烈	尚颖颖	尚颖颖
关心下一代工作委员会	主任　莫怀学　执行主任　张顺帆	张顺帆	黎仁巧
市委目标绩效办	主任　杜　娟	万书麟	唐　娅
市委党校（达州行政学院）	常务副校（院）长　袁　静（1月止）　张远新（4 月起）	王　飞	袁延明
市机关事务服务中心	主任　刘　伟	陈向军	王灿潺
市信访局	局长　牟道勇	刘春平	陈　龙
市政务服务管理局	局长　林建祥(3月止）　卢玲宁(3月起）	李小成	陈　冲
市扶贫开发局	局长　冯远国	夏华勇	陈　林
市民政局	局长　李晓波	徐　华	权旭哲
市政府信息公开办	主任　朱清华	朱清华	王之银

单　位	2020 年单位主要负责人	审稿人	撰稿人(单位)
市应急管理局	局长　王　建(3月止）　王永立(4月起）	文鹏飞	丁　琳
川东煤监分局	局长　张国洪	张国洪	文　钢
民革达州市委	主委　梅　榕（9 月止）	张银兵	何　霞
民盟达州市委	主委　郝德恒	戴　婕	王　勇
民建达州市委	主委　陈明星	黄　斌	何祥兵
农工党达州市委	主委　蒲春天		办公室
市工商联	书记　田　毅　主席（会长）　马　兵	张　伟	刘　承
市总工会	主席　胡　杰　党组书记、副主席　常　荣(3月止）　冉长春(3月起）	赵银川	唐　榘
团市委	书记　张家芳	何　利	孙　鑫
市妇联	主席　卢玲宁(3月止）　汪　涛(3月起）	吴东梅	李　江
市文联	书记　孙黎龙　主席　吴洁如（8 月止）	孙黎龙 谢　军	曹思危
市侨联	书记　唐　波(5月止）　张　鑫(5月起）　主席　唐　波(11月止）　吕　芸(11月起）	吕　芸	苟　健
市残联	理事长　赵本权(3月止）　林建祥(3月起）	林建祥	方　勇
市社科联	主席　黄龙德	王学良	李　静
市科协	主席　李　良	唐德义	顾杰文
市红十字会	会长　丁应虎　副会长　聂立超	聂立超	赵　婧
市政法委	书记　何　政　常务副书记　方　波	方　波	李　刚
市公安局	局长　王景弘(6月止）　高武林(6月起）　常务副局长　许高山	熊　安	胡潇尹
市检察院	检察长　陶　成	蹇明海	钟志宇
市法院	院长　易晓东	陶先林	周昭雯
市司法局	局长　魏雪峰	蔡晓勇	罗江南
达州军分区		邹　鹏	秦万波
武警达州市支队		杨　帆	高建辉
陆军预备役炮兵旅		邢文宽	童文韬
市人防办	主任　刘　涛	李声明	陈　婵
市退役军人事务局	局长　王永立(3月止）　张　旭(3月起）	胡良林	赵梁基
创副办	专职副主任　杨晓东	杨晓东	宋祥涛

单　位	2020 年单位主要负责人	审稿人	撰稿人(单位)
市发改委	主任　王　成	张顺超 杨正西	刘　芹
市财政局	局长　李　敏	殷沿鹏	王葭露
市税务局	局长　张　盛	潘　登	赵　搏
市国资委	书记　曾祥勇　主任　郑祖杰	王亚军	朱和成
市国资经营公司	董事长　朱和志	张　彪	冯　亮
达州发展 (控股) 公司	董事长　苟　耘(4 月止)　刘　杰(4 月起)	熊　娟	李　浩
市城投公司	董事长　陈明军	刘春英	胡　昊
达州交投集团	董事长　张弛萍	何　英	黎　雪
市审计局	局长　高月睿	罗　意	罗举娅
市统计局	局长　石卫东	杨晶方	吴阳旭
市市场监管局	局长　陈　谋	孙小岚	赵　佳
市公共资源交易服务中心	主任　何长华(11 月止)　王忠武(11 月起)	吴　成	王成川
市金融工作局	局长　李　政	孙仁亿	吴　雄
人行达州市中心支行	行长　侯丰荣	李　勇	刘哲辰
达州银保监分局	局长　谢民刚	梁　超	梁大朋
市农业农村局	局长　杨　勇	陈清梅	周文天
市农科院	院长　何　川 (4 月止)　杨　勇 (4 月起)	赵思毅	孙业兴
市农技站	站长　宁孝勇	宁孝勇	奚弟松
市农机站	站长　贾　炼	贾　炼	潘前程
市农业环境保护监测站	站长　缪　凯	缪　凯	王照猛
市土壤肥料与生态建设工作站	站长　李　涛	李　涛	田道平
市茶果站	站长　刘　军	刘　军	冯　林
市经济作物站	站长　王东风	王东风	徐海燕
市种子管理站	站长　李仁江	李仁江	朱　俊
市动疫防控中心	主任　徐倚天	徐倚天	唐玉婷
市水产局	局长　何　忠	何　忠	王靖菲
水生动物防疫站	站长　罗光兵	罗光兵	彭仕彬
市经信局	局长　李大兵	潘　攀	毛凡晓
工行达州分行	行长　赵建明	张革清	贾龙翔

单　位	2020 年单位主要负责人	审稿人	撰稿人(单位)
农行达州分行	行长　陈　洋	向振华	牟红波
农发行达州分行	行长　刘华波	刘华波	刘世菊
中行达州分行	行长　孙　斌	孙　斌	张　渠
交行达州分行	行长　韩　阳		办公室
邮储银行达州分行	行长　徐　旭 (4 月止)　蒋　伟 (4 月起)	张钰梅	胡仁江
达州农商行	董事长　徐太平	陈尚东	胡瑞雪
中信银行达州分行	行长　吴新华	吴新华	伍登攀
中国人寿达州分公司	总经理　胡　林	唐　辉	肖　淇
中国人寿财险达州支公司	总经理　潘　韬	潘　韬	杨　妮
市房管局	局长　何　峰	何　峰	刘　曼
市公积金管理中心	主任　李国彦	刘良卢	王　远
市数字经济局	局长　陈　健	庞　均	崔华锋
市委网信办	主任　郑永富	陈思伟	熊道英
中国电信达州分公司	总经理　李宏伟	李宏伟	王晓平
中国移动达州分公司	总经理　周林波	赵丽华	杜莉华
中国联通达州分公司	总经理　顾军涛	王　琦	彭　丽
市邮政管理局	局长　李正平	魏　旭	黄　河
邮政集团达州分公司	总经理　贺　伟(4 月止)　谢宝先(4 月起)	宋光健	唐　剑
市商务局	局长　熊长虹	熊长虹 金　劲	张展瑞
市烟草专卖局	局长、经理　蒲　适 (4 月止)　谭永明 (4 月起)	严占勇	邹正军
省盐业公司达州分公司	经理　杨和平	杨和平	郭宏娟
中石油达州销售分公司	总经理　何　凌	罗　杰	张韵韵
市交通运输局	局长　翟朝晖	刘巨明	柏守全
达州车务段	段长　谭仕林	刘　云	蒲　洋
河市机场	总经理　霍　枫	雷天明	王建军
达州水务集团	董事长　唐　军(3 月止)　梁　浩(3 月起)		办公室
市住建局	书记、局长　张玉华 (4 月止)　陶宇翔 (5 月起)	李静祯	李　成
国网达州供电公司	总经理　王　涛　书记　杨　军	林静玉	吴泓俭

单　位	2020 年单位主要负责人	审稿人	撰稿人(单位)
市城管执法局	书记、局长　陶宇翔 (4 月止)　王鸿钊 (4 月起)	张　婷	李华拓
市城乡环境综合治理办	副主任　覃　清　王　波	邱幽兰	邱幽兰
市经济合作和外事局	书记、局长　王　飞(10 月止)　张　乐(10 月起)	何鸿涛	魏　斌
市口岸物流办	书记、主任　陈杰勇	鲁登尤	王　强
达州海关	关长　周　敏 (10 月止)	杨　磊	余博文
市政府驻北京联络处	主任　程远鸿 (5 月起)	程远鸿	何　静
市政府驻成都办事处	主任　郑明春	郑明春	邓　鹏 黄　倩
市政府驻重庆办事处	主任　蒋洪毅	罗　明	周　颖
市政府驻深圳办事处	主任　谭　旭	谭　旭	胡　晓
市文化体育与旅游局	局长　李冰雪	刘崇阳	李佳容
市文化馆	馆长　徐殿乾	徐殿乾	李映月
市图书馆	馆长　王俊华 (11 月止)	殷良昉	李　艳
市文管所 (市博物馆)	所长 (馆长)　王　平		办公室
市巴文化研究院	书记、院长　王　诤	王　诤	程　雪 唐　玮
市委党史研究室	主任　陈良云	郑丽天	朱宏扬
市档案馆	馆长　韩家翼 (3 月止)　赵本权 (3 月起)	李　军	朱鹏霏
市地方志办	主任　冉　炬 (5 月止)　杜成英 (5 月起)	杜成英	郑庭筠
市广播电视台	台长　陈　东	董代春	何金德
达州日报社	社长　何南观	唐　建	王　媛
达州市文化旅游投资有限公司	董事长　周德君	肖　寒	刘梦莎
达州市文化艺术中心	主任　唐荣健	鲜林宗	张家宾
国家统计局达州调查队	队长　黄长彬	黄长彬	柏　丽
市医疗保障局	局长　唐增敏	张　静	闵潇霄
市科技局	局长　淳伟波	淳伟波	龚　呈
市教育局	局长　陈　军	蒋　伟	胡　章
市特殊教育学校	校长　黄兴兰	黄兴兰	张琼尹
市招生考试办	主任　刘国强	刘国强	唐　戍
四川文理学院	书记　王成端　校长　刁永锋	刁永锋	李德平

单　位	2020 年单位主要负责人	审稿人	撰稿人(单位)
达州职业技术学院	书记　王隆毅　院长　蒋　伟	蒋　伟	张光勇
达州中医药职业学院	书记　陈先杰　院长　刘　莉	张志伟	余　婷
达州技师学院	书记、院长　陈　军	陈　军	杨浩澜
达州广播电视大学	书记　蔡飞舟　校长　戴　鸿	王　勇 唐宗宁	谭松馥
市卫生健康委	主任　唐志坤	李　敏	皮　川
市疾控中心	书记、主任　王　波 (7 月止)　王卓 (8 月起)	王　卓	殷春雷
市中心血站	站长　罗　谦	张　策	钟婉璐
市妇幼保健院	书记　喻照明　院长　何　翔	牛　春	皮　川 李映敏
市 120 指挥中心	主任　陈　先 (7 月止)　刘轻高 (7 月起)	刘轻高	顾小红
市中医药管理局	书记　雷晓柳 (5 月止)　黄中平 (5 月起) 局长　戴　婕	刘　强	江灵玲
市中心医院	书记　周家伟　院长　王　平(4 月止)　曾凡伟 (4 月起)		办公室
市中西医结合医院	书记　黄中平 (4 月止)　王　平 (4 月起) 院长　王　刚	王　刚	王　赟
市人力资源和社会保障局	局长　熊明霜	吴汶青	袁　雪
市自然资源和规划局	局长　淳永奉	岳　鑫	卢占强
市林业局	局长　邓福盛	魏　洋	王晓文
市生态环境局	局长　袁　勇	袁　勇	刘　宇
市水务局	局长　李晓华	王　芳	胡　龙
市水文局	局长　蒋大成	牟伦武	霍良珍
市气象局	局长　杨　辉	孙克勇	盛贻婷
通川区概况		张　波	代　艳 熊江华
达川区概况		杨　璇	李方明
万源市概况		孙乔友	刘理福
宣汉县概况		冉　奎	曹小龙 石　锋
大竹县概况		郝玲玲	杨　华
渠县概况		程　飞	文　君
开江县概况		肖秋冬	何云帆
高新区概况		李　参	程　恒

编辑说明

一、《达州年鉴》是达州市人民政府主办、达州市人民政府地方志办公室组织编纂的一部大型综合性年刊，每年出版一卷，国内外公开发行。其宗旨是全面、系统、准确、翔实地反映上一年度达州市国民经济和社会发展进程，为各级党政领导机关和部门提供决策参考，为各界人士了解和研究达州提供权威资料，为促进达州经济社会发展、夺取全面建设社会主义现代化达州新胜利服务。

二、《达州年鉴》2002 年创刊。2021 年卷为总第 17 卷，主要载录 2020 年度达州经济社会发展的基本资料和取得成就。卷首设图片专辑，刊载图片 100 余张；正文设特载、专文、专记、大事记、市情概览、人物·荣誉、附录和 21 个百科类目，75 万余字。

三、《达州年鉴》编纂以马克思列宁主义、毛泽东思想、邓小平理论、“三个代表”重要思想、科学发展观、习近平新时代中国特色社会主义思想为指导，遵循客观、真实、准确原则，注重宏观与微观、文字与图表、事实与数据相结合，充分体现时代特征、地域特点、年度特色，突出年度的主要举措、成就、经验和问题。

四、《达州年鉴》2021 年卷所记载的内容，以年度为断限，除图片、特载、附录的部分内容外，均为 2020 年内容。

五、《达州年鉴》2021 年卷采用分类编辑法，按类目、分目、子目、条目的结构组成内容体系，以不同字体、字号区别不同层次，条目标题均加【】表示。内容层次设置不反映严格的科学分类体系，机构、企事业单位的排序和层次一般不表示其地位和规模。全卷配备双重检索系统，包含中文目录、英文目录和主题索引。

六、《达州年鉴》的文稿，主要由达州市各有关部、委、局、办、县（市、区）人民政府、企事业单位和部分驻达省直单位成立的编写组撰写，并经各供稿单位审核。如同一指标因发布时间、统计口径出现差异，请以相关地区统计局的数据为准。全卷使用的图片，除标注、署名外，主要由达州日报社和各供稿单位提供。

导读

DAO DU

图片专辑

达州市地图……2
达州市综合交通图……4
达城全貌……6
达州市脱贫攻坚成效图……8
达州市争创四川省经济副中心路径示意图…9
数字达州·2020 ……10
“十三五”达州经济发展成就 ……11
影像达州 ……14

正　文

类　目	目录页码	内文页码	类　目	目录页码	内文页码
特　载	1	1	经济管理	9	237
专　文	1	41	农业和农村	10	261
专　记	1	45	工　业	11	279
大事记	1	59	服务业	12	291
市情概览	1	85	交通·城建	13	319
中国共产党达州市委员会	2	93	开放合作	15	349
达州市人民代表大会	3	125	文　化	16	363
达州市人民政府	4	137	科技·教育·体育	17	381
中国人民政治协商会议达州市委员会	4	159	社会民生	19	405
纪检监察	5	171	生　态	21	435
民主党派与工商联	5	175	县(市、区)和高新区概况	22	453
群众团体	6	187	人物·荣誉	24	479
法　治	7	205	附　录	24	497
军　事	8	219	主题索引	24	548
争创四川省经济副中心	9	233			

达州市地图

四川省标准地图 · 基础要素版

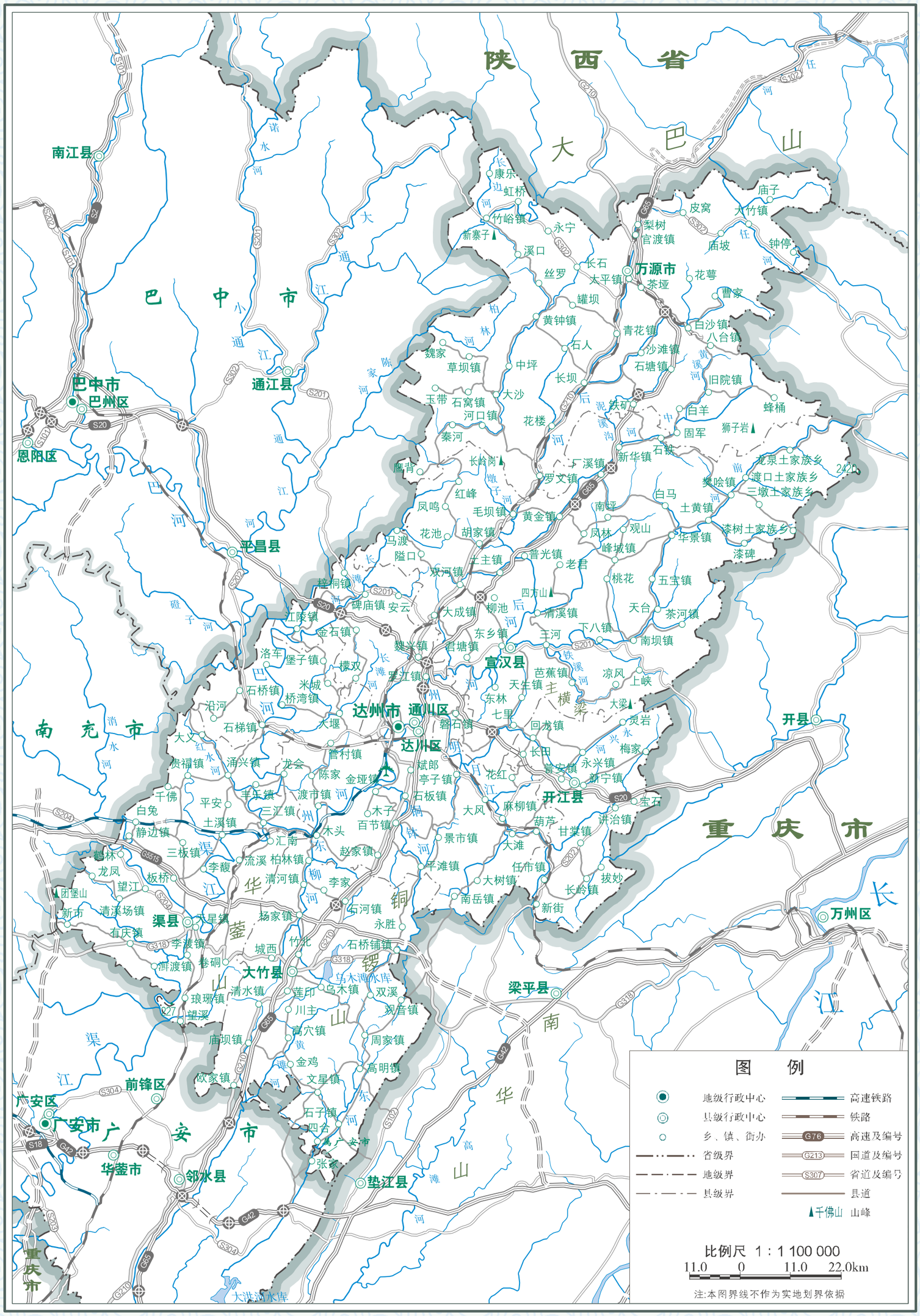

审图号：图川审（2016）018号

2016年5月 四川省测绘地理信息局制

达州市综合交通图

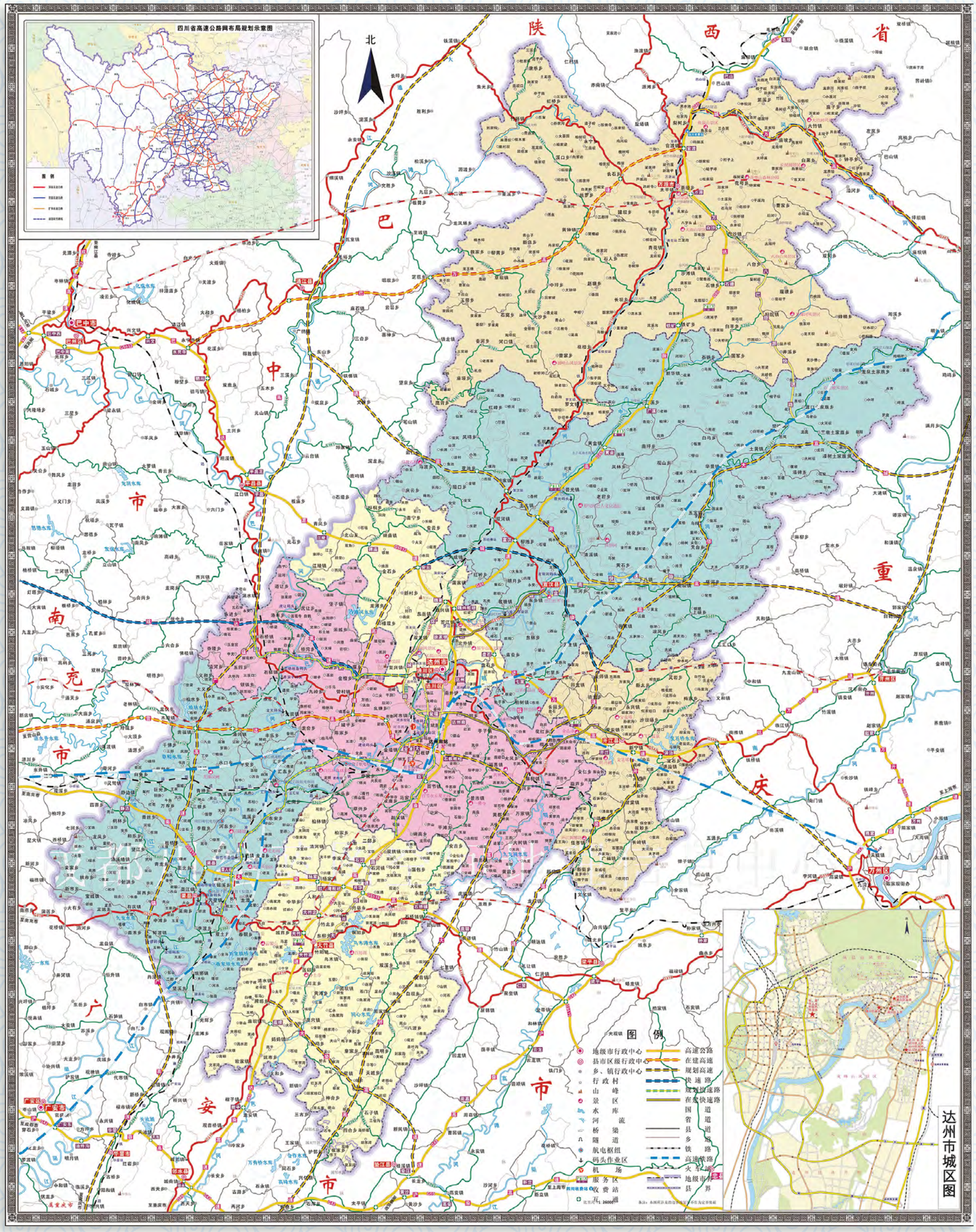
四川省高速公路网布局规划示意图
图例
北
陕
西
省
巴
中
市
南
充
市
广
安
市
重
庆
市
达州市
达州市城区图
图例
地级市行政中心
县市区级行政中心
乡、镇行政中心
行政村
山峰
景区
水库
河流
桥梁
隧道
航电枢纽
码头作业区
机场
服务区
收费站
卫星
高速公路
在建高速
规划高速
快速路
规划快速路
在建快速路
国道
省道
县道
乡道
铁路
高速铁路
火车站
地级市界
县界

达城全貌（达州日报航拍队 摄）

达州市脱贫攻坚成效图

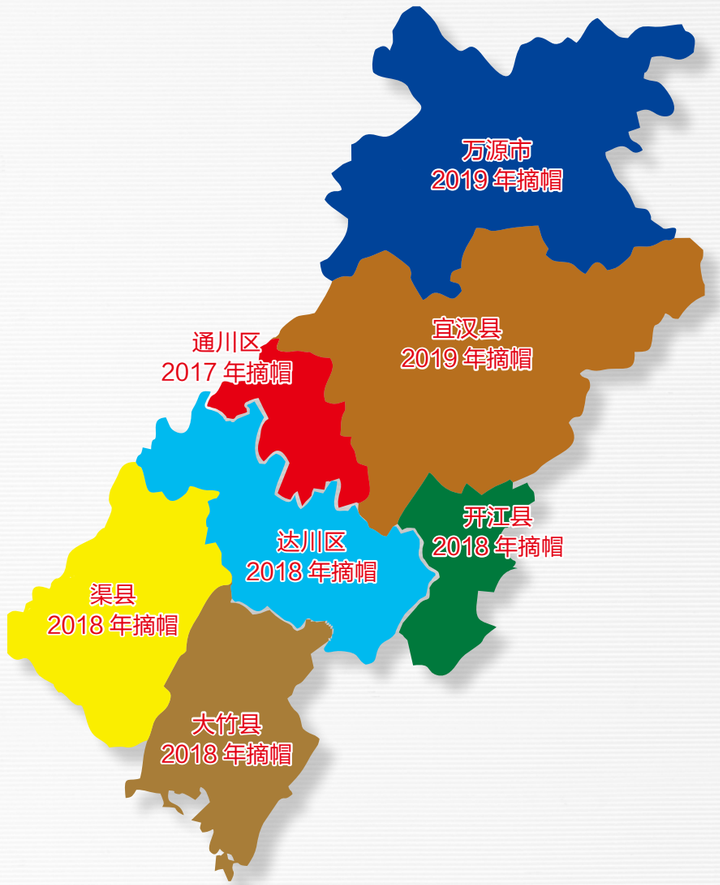

◎ 2014 年减贫人口 10.6 万人，贫困发生率降至 11.18%。

◎ 2015 年减贫人口 12.82 万人，贫困发生率降至 8.88%。

◎ 2016 年减贫人口 12.79 万人，149 个贫困村退出，贫困发生率降至 6.51%。

◎ 2017 年减贫人口 15.07 万人，311 个贫困村退出，1 个贫困县摘帽（通川区），贫困发生率降至 3.67%。

◎ 2018 年减贫人口 15.17 万人，319 个贫困村退出，4 个贫困县摘帽【达川区（含达州高新区）、大竹县、渠县、开江县】，贫困发生率降至 0.88%（全省 1.1%）。

◎ 2019 年减贫人口 4 万人，49 个贫困村退出，2 个贫困县摘帽（万源市、宣汉县），贫困发生率降至 0.12%。

◎ 2020 年，完成 0.67 万人脱贫，全面实现所有贫困人口脱贫，与全国全省同步全面建成小康社会。

达州争创四川省经济副中心路径示意图

达州争创四川省经济副中心

战略背景

中央推动“成渝地区双城经济圈，万达开川渝统筹发展示范区建设”的国家重大战略

省委做出“一干多支、五区协同”“四向拓展、全域开放”总体战略部署

上级定位

川渝陕结合部区域中心城市

四川东出北上综合交通枢纽

发展导向

以增强综合经济实力为首要

以提升城市服务能级为要求

以形成外联内引中枢为导向

以承载国家物流枢纽为方向

以瞄准未来发展前沿为指引

以支撑内陆开放高地为目标

目标定位

建设成渝地区重要先进制造业中心

建设川渝陕结合部区域现代服务中心

建设成渝地区东出北上综合交通枢纽

建设秦巴地区综合物流枢纽

建设川渝陕结合部区域现代信息枢纽

建设成渝地区东向北向开放门户

八大支撑行动计划

- 产业融合再造行动
- 全面创新改革行动
- 发展环境创优行动
- 对外开放拓展行动
- 城市拓展提升行动
- 川渝陕区域合作行动
- 发展空间重塑行动
- 人才集聚引领行动

数字达州· 2020 SHUZIDAZHOU

市域面积	16588 平方千米
户籍人口	652.84 万人
常住人口	538.54 万人（第七次全国人口普查结果数据）
城市化率	49.80%
地区生产总值	2117.80 亿元
民营经济增加值	1270.46 亿元
全年粮食播种面积	56.01 万公顷
全部工业增加值	479.93 亿元
规模以上工业企业实现利润总额	104.90 亿元
全社会建筑业增加值	262.02 亿元
进出口总额	38487 万美元
社会消费品零售总额	1085.01 亿元
公共财政收入	112.33 亿元
公共财政支出	436.67 亿元
年末金融机构人民币存款余额	3519.48 亿元
年末金融机构人民币贷款余额	1949.66 亿元
保费收入	97.65 亿元
城镇居民人均可支配收入	36001 元
农村居民人均可支配收入	16876 元
普通高校在校生数	33899 人
中职学校在校生数	5.65 万人
中学在校生数	34.09 万人
小学在校生数	37.66 万人

“十三五”达州经济发展成就 FAZHAN CHENGJIU

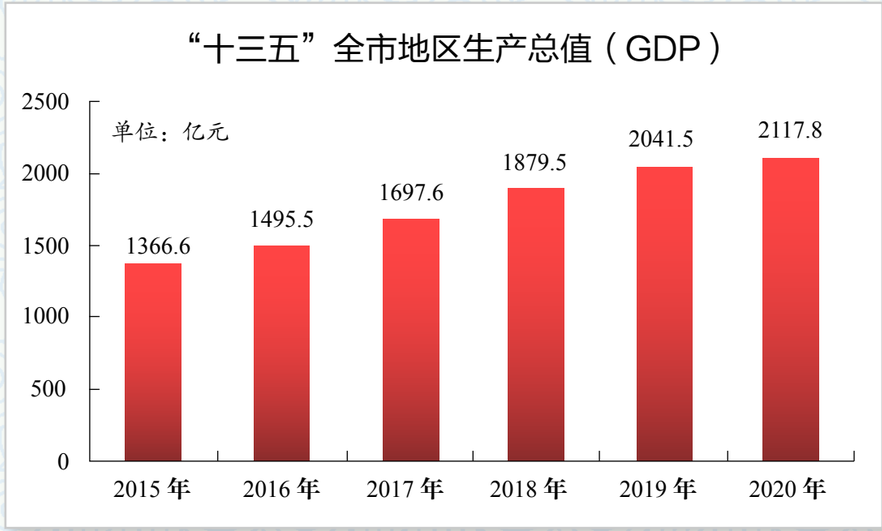

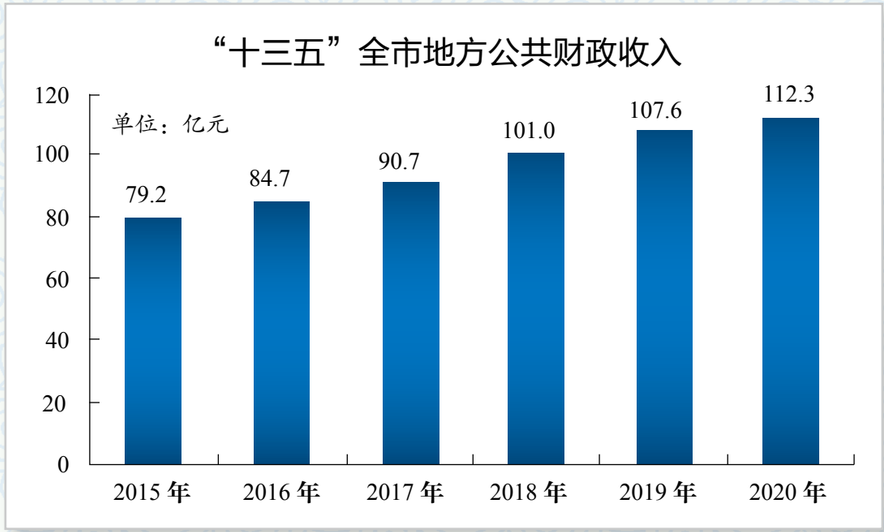

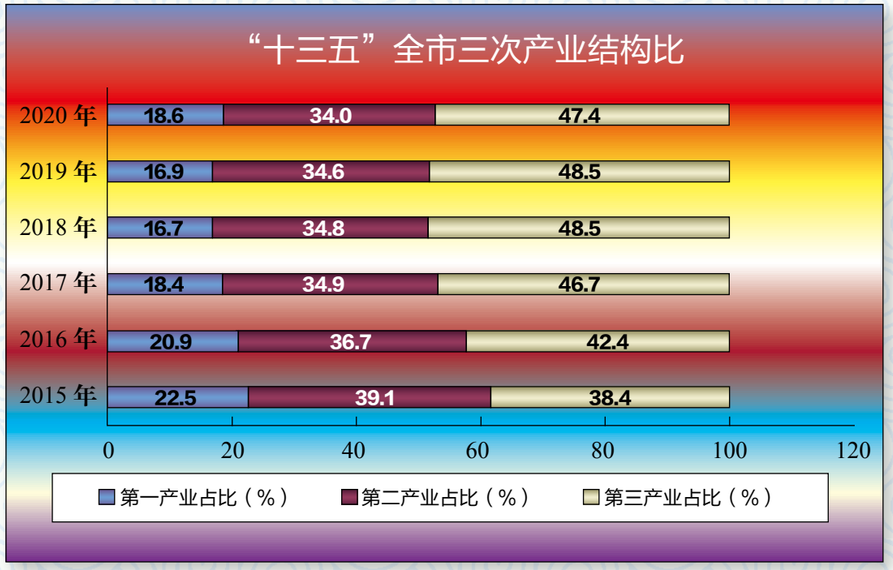
“十三五”全市三次产业结构比
2020 年
18.6
34.0
47.4
2019 年
16.9
34.6
48.5
2018 年
16.7
34.8
48.5
2017 年
18.4
34.9
46.7
2016 年
20.9
36.7
42.4
2015 年
22.5
39.1
38.4
0
20
40
60
80
100
120
第一产业占比（%）
第二产业占比（%）
第三产业占比（%）

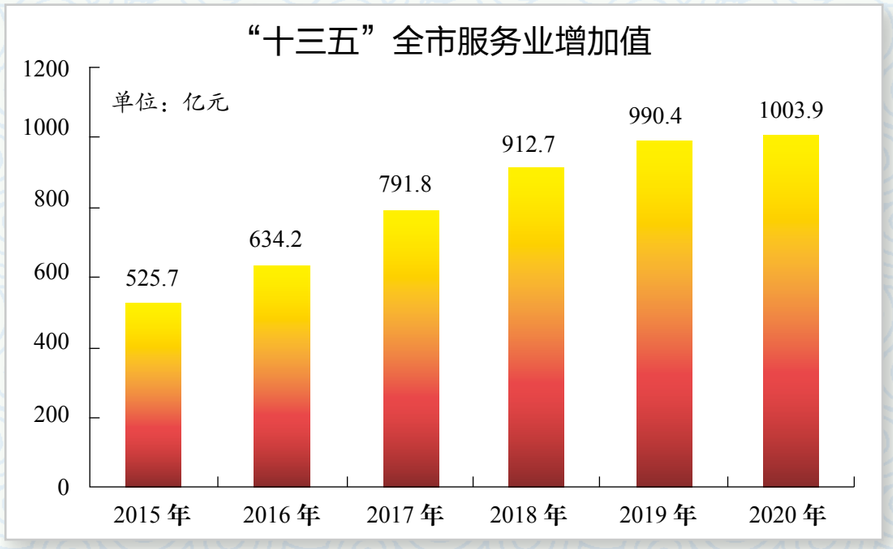
“十三五”全市服务业增加值
单位：亿元
1200
1000
800
600
400
200
0
525.7
634.2
791.8
912.7
990.4
1003.9
2015 年
2016 年
2017 年
2018 年
2019 年
2020 年

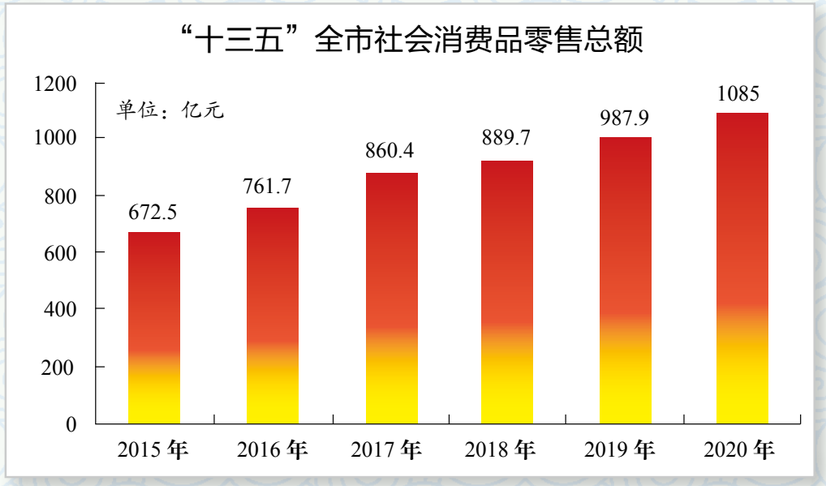
“十三五”全市社会消费品零售总额
单位：亿元
1200
1000
800
600
400
200
0
672.5
761.7
860.4
889.7
987.9
1085
2015 年
2016 年
2017 年
2018 年
2019 年
2020 年

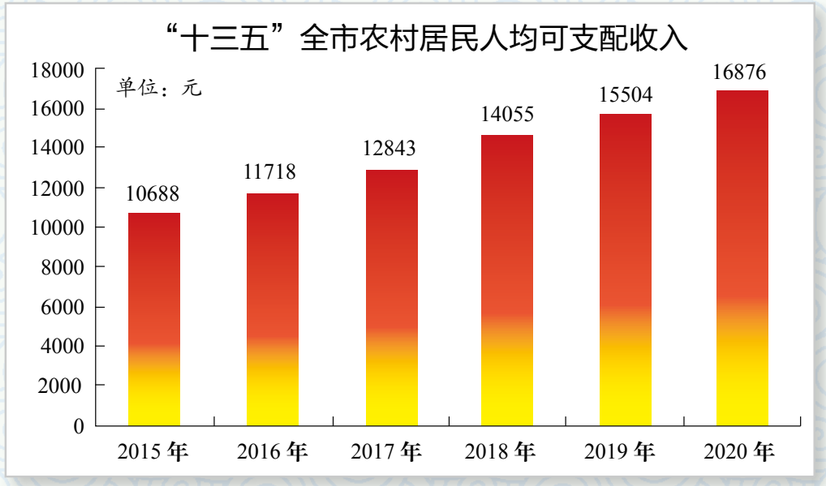
“十三五”全市农村居民人均可支配收入
单位：元
18000
16000
14000
12000
10000
8000
6000
4000
2000
0
10688
11718
12843
14055
15504
16876
2015 年
2016 年
2017 年
2018 年
2019 年
2020 年

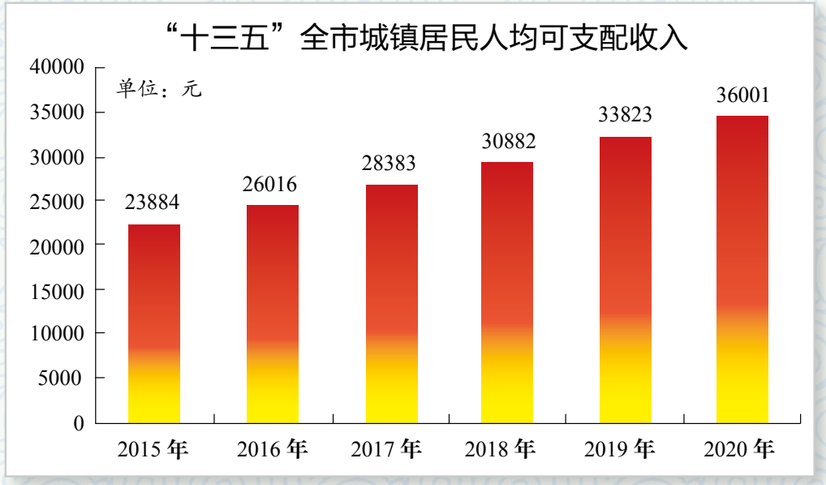
“十三五”全市城镇居民人均可支配收入
单位：元
40000
35000
30000
25000
20000
15000
10000
5000
0
23884
26016
28383
30882
33823
36001
2015 年
2016 年
2017 年
2018 年
2019 年
2020 年

影像达州 YING XIANG DA ZHOU

领导关怀 …… 15

重要会议 …… 22

重大活动 …… 26

新冠肺炎疫情防控 …… 28

脱贫攻坚 …… 38

川渝陕结合部区域中心城市构建 …… 44

四川东出北上综合交通枢纽建设 …… 50

县（市、区）掠影 …… 52

领导关怀

▲ 2020 年 4 月 16 日，省委书记彭清华（前排中）在宣汉正原微玻纤公司调研，了解复工复产、达产满产状况（四川日报社）

▼ 2020 年 4 月 16 日，省委书记彭清华（左二）到开江县任市镇竹溪村“稻田 +”特色农业产业园调研，与正在进行植保作业的农业无人机操作员交谈（四川日报社）

2020 年 9 月 29 日，省委书记彭清华（前排中）在万源市八台镇天池坝村茶文化小镇调研（市扶贫开发局）

2020 年 12 月 11 日，省委书记彭清华（右）为周永开同志（左）颁授“全国优秀共产党员”奖章证书（市纪委监委）

2020 年 3 月 28 日，副省长李云泽（右二）到达州调研重点项目和重点产业（谭楚甲 摄）

2020 年 6 月 5 日，全国工商联副主席、省政协副主席、省工商联主席陈放（前排中）到达州调研民办职业教育（罗未 摄）

▲ 2020 年 6 月 10 日，省委常委、组织部部长、省委党校校长王正谱（前排中）在达州调研县级党校分类建设工作（谭楚甲 摄）

▼ 2020 年 8 月 17 日至 18 日，副省长李刚（前排中）到达州调研煤矿安全生产和企业生产经营情况（江吉 摄）

▲ 2020 年 8 月 19 日，副省长尧斯丹（左二）到达州调研防汛减灾和现代农业园区建设工作（刘姣 摄）

▼ 2020 年 9 月 7 日，副省长罗强（前排右二）到达州调研教育和文化旅游工作（龚其明 摄）

2020 年 9 月 12 日，省委常委、副省长罗文（右二）到达州调研重点工程、防汛救灾和脱贫攻坚工作（江吉 摄）

2020 年 9 月 16 日至 17 日，副省长杨兴平（右一）到达州调研卫生健康工作（罗未 摄）

2020 年 11 月 30 日至 12 月 1 日，省委常委、统战部部长、省总工会主席田向利（右二）到达州调研统战和工会工作（谭楚甲 摄）

2020 年 12 月 15 日至 16 日，省委常委、宣传部部长甘霖（前排右二），副省长曹立军（前排左二）到达州宣讲党的十九届五中全会和省委十一届八次全会精神（谭楚甲 摄）

重要会议

▲ 2021 年 1 月 6 日，中国共产党达州市第四届委员会第十次全体会议暨市委经济工作会议召开。会议听取市委常委会工作报告，审议通过《中共达州市委关于制定国民经济和社会发展第十四个五年规划和二〇三五年远景目标的建议》（黄江涛 摄）

▼ 2021 年 4 月 15 日，达州市召开全市领导干部大会。会议宣布中共四川省委决定：邵革军同志任中共达州市委委员、常委、书记，包惠同志不再担任中共达州市委书记、常委、委员职务。包惠同志与邵革军同志在全市领导干部大会上亲切握手（达州日报社）

▲ 2021 年 7 月 21 日，中国共产党达州市第四届委员会第十二次全体会议举行。会议听取和讨论市委常委会工作报告，审议通过《中共达州市委关于深入推进创新驱动引领高质量发展的决定》。市委书记邵革军就《决定（讨论稿）》向全会作说明（彭小懿 孙伟 黄江涛 摄）

▼ 2021 年 2 月 5 日，达州市第四届人民代表大会第六次会议在巴山大剧院开幕，市人大常委会主任胥健主持大会，市委副书记、市长郭亨孝向大会作政府工作报告（龚其明 张靖 黄江涛 摄）

▲ 2021 年 4 月 21 日，达州市第四届人民代表大会第七次会议圆满完成各项议程胜利闭幕。中共达州市委副书记、市长严卫东进行宪法宣誓（市府办）

▼ 2021 年 2 月 4 日，中国人民政治协商会议达州市第四届委员会第六次会议举行，市政协主席康莲英作政协常委会工作报告（龚其明 张靖 黄江涛 摄）

▲ 2021 年 3 月 11 日，中国共产党达州市第四届纪律检查委员会第六次全体会议召开。市委副书记、市纪委书记、市监委主任熊隆东代表市纪委常委会作《推动新时代纪检监察工作高质量发展为全面建设社会主义现代化达州开好局起好步提供坚强保障》工作报告（市纪委监委）

▼ 2020 年 9 月 8 日，2020 年四川省旅游景区发展大会在宣汉县巴山大峡谷景区举行。会议为四川省 15 家新晋国家 AAAA 级旅游景区授牌，达州市渠县文峰山文化旅游景区新晋成为国家 AAAA 级旅游景区（龚其明 摄）

重大活动

▲ 2020 年 1 月 10 日，515 艺术创窟艺术季开园。中国美术批评家年会荣誉主席、文化部当代艺术研究中心学术委员贾方舟（前排右二）出席（谭楚甲 摄）

▼ 2020 年 7 月 25 日，北京大学文化产业博士后创新实践基地揭牌仪式在宣汉县白马镇毕城村花田间国际乡村创客营地举行（谭楚甲 摄）

▼ 2020 年 9 月 22 日，达州市 2020 年中国农民丰收节文艺演出现场（刘岸 摄）

▲ 2020 年 9 月 28 日，第十届中国（达州）秦巴地区商品交易会在达州市复兴农副产品批发市场开幕（龚其明 摄）

▼ 2020 年 11 月 13 日，2020 中国 • 达州中医药大健康产业发展高峰论坛暨医药健康产业招商推介会举行（胡杨 摄）

新冠肺炎疫情防控

▲ 2020 年 1 月 22 日，市委常委会专题听取和部署疫情防控工作（市卫健委）

▼ 2020 年 2 月 2 日，包惠深入开江县检查督导疫情防控工作（谭楚甲 摄）

▲ 2020 年 2 月 5 日，郭亨孝到达川区、大竹县检察督导疫情防控工作（龚俊 摄）

▼ 2020 年 2 月 6 日至 7 日，省高级人民法院党组书记、院长王树江（中）到达州指导疫情防控工作（谭楚甲 刘姣 摄）

① ② ③ ④ ⑤

① 万源市白果镇卫生院工作人员在乡镇道路值守（市卫健委）
② 街道社区封闭式管理（市卫健委）
③ 达州市进口冷链食品新冠肺炎疫情应急处置演练（市市场监管局）
④ 检查肉类市场（杨蕙菱 摄）
⑤ 医护人员和交警在高速路口排查（市卫健委）

① ② ③ ④ ⑤

① 新冠病毒核酸检测（黄江涛 摄）
② 通川区特巡警面对党旗庄严请战（程序 摄）
③ 2020 年 2 月 3 日，在达州市中心医院西区分院，达州市第一例确诊患者出院（市卫健委）
④ 达川区赵固镇群众自制口罩（桂丹倪 邱霞 摄）
⑤ 群众为一线执勤抗疫的百余名民警献鲜花（田乙斯 摄）

▲ 病毒消杀（达州日报社）

▼ 2020 年 4 月 27 日，达县职业高级中学第四批学生返校复课（陈鲸印 摄）

▲ 2020 年 2 月 21 日，宣汉 48 名农民工搭乘大巴车前往火车站，踏上返岗之路（达州日报社）

▼ 2020 年 2 月 10 日，天宝集团大竹基地两条生产线复工复产（程一凡 摄）

2020年2月13日，达州市20名医护人员组成的达州援助武汉医疗队集结出征（市卫健委）

2020年3月4日，达州市第五批1476名农民工乘专列前往广州、东莞、惠州等地返岗务工（向也 摄）

2020年2月18日，宣汉县塔河镇14名务工人员乘飞机返岗（达州日报社）

2020年8月27日，在第三个“中国医师节”暨达州市第二届“大美医者 大爱医院”评选宣传活动颁奖晚会上，包惠等市领导为援鄂医疗队队员献花并合影（龚其明 王勇 黄江涛 摄）

脱贫攻坚

▲ 2020 年 4 月 9 日，省民政厅厅长益西达瓦（右三）走访帮扶户万源市青花镇田湾村康敬斌家（万源市脱贫攻坚办）

▼ 2020 年 3 月 10 日，包惠（左三）到万源市部分偏远乡镇调研脱贫攻坚（谭楚甲 摄）

▲ 2020 年 6 月 5 日，康莲英（左四）到万源市铁矿镇泥溪沟村调研结对帮扶工作（李敬洲 摄）

▼ 2020 年 9 月 2 日　舟山市、达州市东西部扶贫协作联席会议在凤凰酒店召开（江吉 摄）

① ② ③ ④ ⑤

① 通川区蒲家万亩蓝莓产业园（达州市交通运输局）
② 宣汉县普光镇铜坎社区任家河易地扶贫集中安置点一角（达州日报社）
③ 大竹县川主乡群众在扶贫产业基地采摘黑木耳（王晓林 摄）
④ 大竹县月华镇九银村易地扶贫搬迁安置点（王晓林 饶春宝 摄）
⑤ 通川区金石镇高兴村村民聚居点（曹芮铭 胡杨 摄）

① ② ③ ④ ⑤

① 万源市太平镇牛卯坪新貌（江洪平 摄）
② 万源市井溪镇现场培训茶农机采技术（万源市史志编纂中心）
③ 达川区金垭镇金山村，“扶贫车间”富峰党员家庭农场种植的脐橙喜获丰收（市委组织部）
④ 开江“稻田 +”基地核心区（市农业农村局）
⑤ 达川区东兴乡凤凰寨村集中安置点（邱霞 桂丹倪 摄）

川渝陕结合部区域中心城市构建

▲ 2020 年 3 月 18 日，协同创建万达开川渝统筹发展示范区座谈会在达州召开（刘姣 摄）

▼ 2020 年 6 月 16 日，四川省社会科学院巴文化研究中心在达州成立（市巴文化研究院）

▼ 2020 年 8 月 4 日，达州市政府与中移在线服务公司、中国移动四川公司签订战略合作协议，西部数字化园区项目正式落户达州（谭楚甲 摄）

▲ 2020 年 4 月 9 日，万达开党政联席会议在重庆市万州区举行（谭楚甲 摄）

▼ 2020 年 9 月 17 日，万达开政务服务协作发展战略框架协议签约仪式在万州举行（严衡 摄）

① ② ③ ④ ⑤

① 2020 年 8 月 5 日，万达开川渝统筹发展示范区医疗保障协同发展战略合作协议在达签订。三地将在异地就医结算、支付方式改革、医保基金监管、医药服务趋同、医保业务通办等方面开展合作（江吉 摄）

② 2020 年 9 月 27 日，以"融入国内国际双循环，构建协同开放新格局"为主题的首届万达开川渝统筹发展示范区经贸合作论坛在达州举行，中国商业联合会会长姜明出席签约仪式（江吉 摄）

③ 2020 年 11 月 29 日，由重庆市万州区、四川省达州市、重庆市开州区、陕西省汉中市等川渝陕结合部 14 个城市共同发起成立"大巴山·大三峡"文化旅游发展联盟（韩淑予 摄）

④ 2020 年 10 月 26 日至 27 日，来自 16 个国家的驻蓉驻渝总领事、领事馆官员、领馆代表到达州开展"成渝地区双城经济圈——达州、梁平、万州行"活动（韩淑予 摄）

⑤ 大竹川渝合作示范园（达州日报社航拍队 摄）

① ② ③ ④ ⑤

① 达州汽博中心（达川区委宣传部）
② 2020 年 1 月 9 日，达州市首个数字产业园——秦巴智谷数字产业园在达州高新区开园（刘姣 摄）
③ 达州公用型保税仓库（市口岸物流办）
④ 达川白马产业新区（达川区委宣传部）
⑤ 锂钾产业园建设现场（张平 摄）

四川东出北上综合交通枢纽建设

① ③
② ④

① 2020年12月24日，成都至达州至万州高速铁路开工动员大会在成都、达州、万州三地同时举行（谭楚甲 黄江涛 摄）
② 2020年12月7日上午，开江至重庆梁平高速公路联合开工（黄江涛 龚其明 摄）
③ 2020年9月28日，营山至达州高速公路建成通车（龚其明 摄）
④ 巴万高速万源官渡枢纽（王勇 黄江涛 摄）

县（市、区）掠影

万源市八台山冬季银河 （向海石 摄）

冬游八台山（唐朝祥 摄）

八台山云海 （黄文志 摄）

宣汉巴山大峡谷秋季彩林（王利 向海涛 摄）

巴山大峡谷罗盘顶云海（王利 向海涛 摄）

晖映巴山大峡谷（曾宪平 摄）

▲ 渠县文峰山公园（杨东 摄）

▼ 开江县荷花基地（开江县史志编纂中心）

▲ 通川区磐石镇：美丽乡村入画来（曹芮铭 摄）

▼ 通川区金石梯田（唐朝祥 摄）

达川区乌梅山（徐灏 摄）

大竹县团坝镇白茶基地（范辉 摄）